

OGŁOSZENIE O PRZETARGU PISEMNYM NA

WYKONANIE I DOSTAWĘ TABLIC PRZYSTANKOWYCH NA ROZKŁADY
JAZDY AUTOBUSÓW W KOMUNIKACJI MIEJSKIEJ W KIELCACH.

1. Gmina Kielce – Zarząd Transportu Miejskiego w Kielcach ul. Głowackiego 4, 25 – 368 Kielce ogłasza przetarg pisemny na wykonanie i dostawę tablic przystankowych na rozkłady jazdy autobusów w komunikacji miejskiej w Kielcach.
2. Przetarg prowadzony jest przy odpowiednim zastosowaniu przepisów dotyczących organizowania przetargów w trybie art. 70¹ –70⁵ Kodeksu cywilnego.

Zgodnie z art. 13 ust. 1 i 2 rozporządzenia Parlamentu Europejskiego i Rady (UE) 2016/679 z dnia 27 kwietnia 2016 r. w sprawie ochrony osób fizycznych w związku z przetwarzaniem danych osobowych i w sprawie swobodnego przepływu takich danych oraz uchylenia dyrektywy 95/46/WE (ogólne rozporządzenie o ochronie danych) (Dz. Urz. UE L 119 z 04.05.2016, str. 1), dalej „RODO”, informuję, że:

- administratorem Pani/Pana danych osobowych jest **Zarząd Transportu Miejskiego w Kielcach**
- inspektorem ochrony danych osobowych w **Zarządzie Transportu Miejskiego w Kielcach** jest Pani/Pan Jarosław Surgiel, *kontakt: email: iod@ztm.kielce.pl; tel. 783 900 148;*
- Pani/Pana dane osobowe przetwarzane będą na podstawie art. 6 ust. 1 lit. b RODO w celu związanym z niniejszym postępowaniem o udzielenie zamówienia;
- nie istnieje obowiązek podania przez Panią/Pana danych osobowych bezpośrednio Pani/Pana dotyczących lecz w przypadku ich niepodania nie będzie możliwe uczestniczenie w postępowaniu przetargowym;
- w odniesieniu do Pani/Pana danych osobowych decyzje nie będą podejmowane w sposób zautomatyzowany, stosowanie do art. 22 RODO;
- posiada Pani/Pan:
 - na podstawie art. 15 RODO prawo dostępu do danych osobowych Pani/Pana dotyczących;
 - na podstawie art. 16 RODO prawo do sprostowania Pani/Pana danych osobowych **;
 - na podstawie art. 18 RODO prawo żądania od administratora ograniczenia przetwarzania danych osobowych z zastrzeżeniem przypadków, o których mowa w art. 18 ust. 2 RODO ***;
 - prawo do wniesienia skargi do Prezesa Urzędu Ochrony Danych Osobowych, gdy uzna Pani/Pan, że przetwarzanie danych osobowych Pani/Pana dotyczących narusza przepisy RODO;

- nie przysługuje Pani/Panu:
 - w związku z art. 17 ust. 3 lit. b, d lub e RODO prawo do usunięcia danych osobowych;
 - prawo do przenoszenia danych osobowych, o którym mowa w art. 20 RODO;
 - **na podstawie art. 21 RODO prawo sprzeciwu, wobec przetwarzania danych osobowych, gdyż podstawą prawną przetwarzania Pani/Pana danych osobowych jest art. 6 ust. 1 lit. b RODO.**

* Wyjaśnienie: informacja w tym zakresie jest wymagana, jeżeli w odniesieniu do danego administratora lub podmiotu przetwarzającego istnieje obowiązek wyznaczenia inspektora ochrony danych osobowych.

*** Wyjaśnienie: prawo do ograniczenia przetwarzania nie ma zastosowania w odniesieniu do przechowywania, w celu zapewnienia korzystania ze środków ochrony prawnej lub w celu ochrony praw innej osoby fizycznej lub prawnej, lub z uwagi na ważne względy interesu publicznego Unii Europejskiej lub państwa członkowskiego.

3. W wyniku przeprowadzonego przetargu Zamawiający zamierza wyłonić jednego Wykonawcę, z którym zawrze umowę w przedmiocie realizacji zamówienia.
4. Szczegółowy opis przedmiotu zamówienia określony został w Załączniku Nr 1 do ogłoszenia.
5. Określenie warunków udziału w postępowaniu;
 - 5.1. Oferta zostanie uznana za spełniającą warunki, jeśli będzie:
 - 5.1.1 zgodna w kwestii sposobu jej przygotowania, oferowanego przedmiotu i warunków zamówienia ze wszystkimi wymogami niniejszej przedmiotu zamówienia,
 - 5.1.2. złożona w wyznaczonym terminie składania ofert.
6. Warunki udziału w przetargu oraz opis sposobu dokonywania oceny spełniania tych warunków.

W przetargu może wziąć udział Wykonawca, który przedłoży wykaz wykonanych w okresie ostatnich trzech lat przed wszczęciem postępowania, a w przypadku gdy okres działalności jest krótszy w tym okresie, dostaw, z podaniem ich wartości, przedmiotu, dat wykonania i odbiorców na Załączniku Nr 2 do ogłoszenia, w którym wykaże, że wykonał co najmniej jedną dostawę tablic przystankowych o wartości co najmniej 30 tys. zł. oraz dokumenty potwierdzające, że dostawy te zostały wykonane należycie.

7. Wymagania dotyczące wniesienia wadium

- 7.1 Wadium w wysokości: 1000,00 zł (słownie: tysiąc złotych 00/100 groszy)
należy wnieść przed upływem terminu składania ofert.

7.2. Wadium może być wnoszone w jednej lub kilku następujących formach:

7.2.1. pieniądzu,

7.2.2. poręczeniach bankowych lub poręczeniach spółdzielczej kasy oszczędnościowo-kredytowej, z tym że poręczenie kasy jest zawsze poręczeniem pieniężnym;

7.2.3. gwarancjach bankowych;

7.2.4. gwarancjach ubezpieczeniowych;

8.3. Dowód wniesienia wadium w oryginale należy załączyć do oferty jeżeli wadium zostało wniesione w formie niepieniężnej.

8.4. Wadium wnoszone w pieniądzu wpłaca się przelewem na rachunek bankowy:

Nr rachunku: 39 1050 1461 1000 0023 5332 1074

z dopiskiem „Wadium” i Znak sprawy: 4/2022

8.5. Wadium wniesione w pieniądzu zamawiający przechowuje na rachunku bankowym.

8.6. Wadium przepada, jeżeli wybrany oferent odmówi podpisania umowy na warunkach określonych we wzorze umowy, stanowiący Załącznik Nr 4.

9. Opis sposobu przygotowania ofert.

9.1. Oferta musi być sporządzona w języku polskim w formie pisemnej pod rygorem nieważności według wzoru określonym w Załączniku Nr 3.

9.2. W ofercie należy określić przedmiot zamówienia w sposób zgodny z wymaganiami określonymi w Załączniku Nr 1.

9.3. Ofertę należy złożyć w zamkniętej kopercie, zapieczętowanej w sposób gwarantujący zachowanie poufności jej treści oraz zabezpieczającej jej nienaruszalność do terminu otwarcia ofert.

9.4. Na kopercie oferty należy zamieścić nazwę i adres oferenta oraz następujące informacje:

„Wykonanie i dostawę tablic przystankowych na rozkłady jazdy”- 4/2022

„Nie otwierać przed 19.05.2022 r. godz. 11:30”.

9.5. W przypadku braku ww. informacji Zamawiający nie ponosi odpowiedzialności za zdarzenia wynikające z tego braku, np. przypadkowe otwarcie oferty przed wyznaczonym terminem otwarcia, a w przypadku składania oferty pocztą lub pocztą kurierską za jej nie otwarcie w trakcie sesji otwarcia ofert.

10. Opis kryteriów, którymi Zamawiający będzie się kierował przy wyborze oferty, wraz z podaniem wag tych kryteriów i sposobu oceny ofert.

10.2. W odniesieniu do Wykonawców, których oferty nie podlegają odrzuceniu Zamawiający dokona oceny ofert na podstawie kryterium : Cena – 100%

10.3. Kryterium cena będzie rozpatrywane na podstawie ceny brutto za wykonanie przedmiotu zamówienia, podanej przez Wykonawcę. Liczba punktów kryterium „cena” zostanie obliczona z następującym wzorem:

$$C = \frac{C \text{ min.}}{C \text{ bad.}} \times 100 \% (1\% = 1 \text{ pkt})$$

C – ilość punktów oferty badanej

C min. – najniższa zaoferowana cena

C bad. – cena oferty badanej

11. Miejsce i termin składania ofert.

11.1. Ofertę należy złożyć w siedzibie Zamawiającego – w terminie do dnia 19.05.2022 r. do godz. 11:00.

11.2. Oferta złożona po terminie zostanie zwrócona bez otwierania.

12. Miejsce i termin otwarcia ofert.

12.1. Oferty zostaną otwarte w siedzibie zamawiającego – w dniu 19.05.2022 r. o godz. 11:30.

12.2. Wykonawcy mogą uczestniczyć w publicznej sesji otwarcia ofert.

13. Oferty nie spełniające określonych wyżej warunków lub niezabezpieczone wadium podlegać będą odrzuceniu.

DYREKTOR
Barbara Damian
mgr Barbara Damian

Opis przedmiotu zamówienia

1. Przedmiotem zamówienia jest wykonanie i dostawa tzw. tablic przystankowych do naklejania rozkładów jazdy autobusów komunikacji miejskiej (poniżej zdjęcia tablic, które obecnie zamieszczone są na przystankach).

2. Dostawa tablic będzie realizowana w czterech partiach.

1) Tablice mają być wykonane z następujących materiałów:

- blachy (grubość 2mm)
- daszki (z blachy 2 mm) o długości 27 cm i 47 cm, o szerokości 6 cm (zagięcie daszka 4 cm przód i 2 cm tył),
- prowadnice o szerokości 1,5 cm
- pleksa (o grubości 1,5 mm),
- blacha, prowadnice i daszek pomalowane farbą podkładową (antykorozyjną) i wierzchnią farbą (emalią) w kolorze szarym (RAL7015)

2) Tablice z pleksą, prowadnicami i daszkiem muszą być produkowane w następujących wymiarach:

GRUPA ROZMIAROWA I – 60 szt.

- szer. 45 cm x wys. 100 cm + 16 cm
- szer. 45 cm x wys. 80 cm + 16 cm
- szer. 45 cm x wys. 70cm + 16 cm

GRUPA ROZMIAROWA II – 100 szt.

- szer. 45 cm x wys. 60 cm + 16 cm
- szer. 45 cm x wys. 50 cm + 16 cm
- szer. 45 cm x wys. 40 cm + 16 cm

GRUPA ROZMIAROWA III – 120 szt.

- szer. 25 cm x wys. 50 cm + 16 cm
- szer. 25 cm x wys. 35 cm + 16 cm

Podane powyżej 16 cm oznacza długość poniżej dolnej prowadnicy na pleksę, dolna ramka na rozkłady i pleksę musi mieć otwory, zapewniające odpływ wilgoci.

Daszki o szerokości 27 i 47 cm – 100 szt.

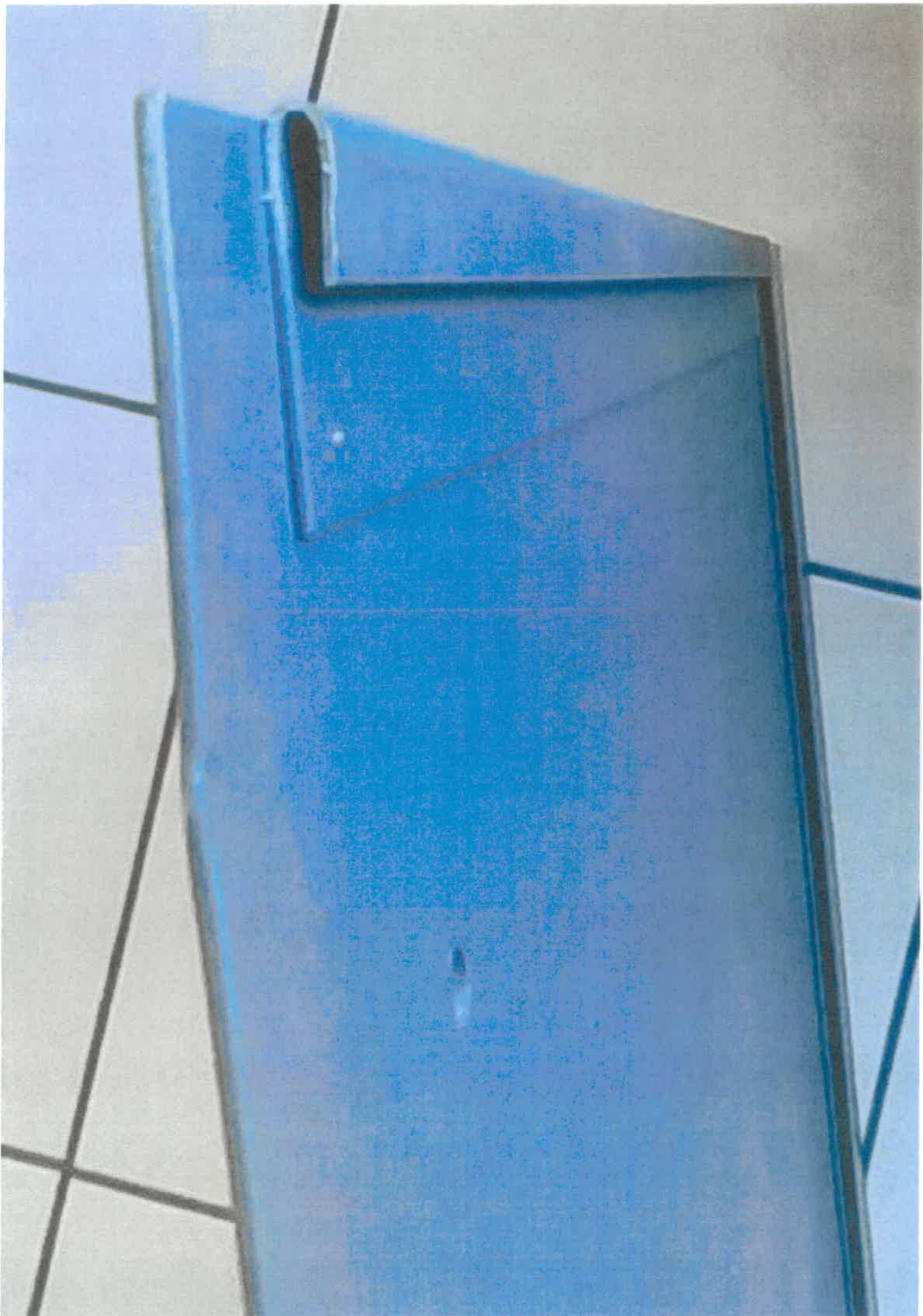

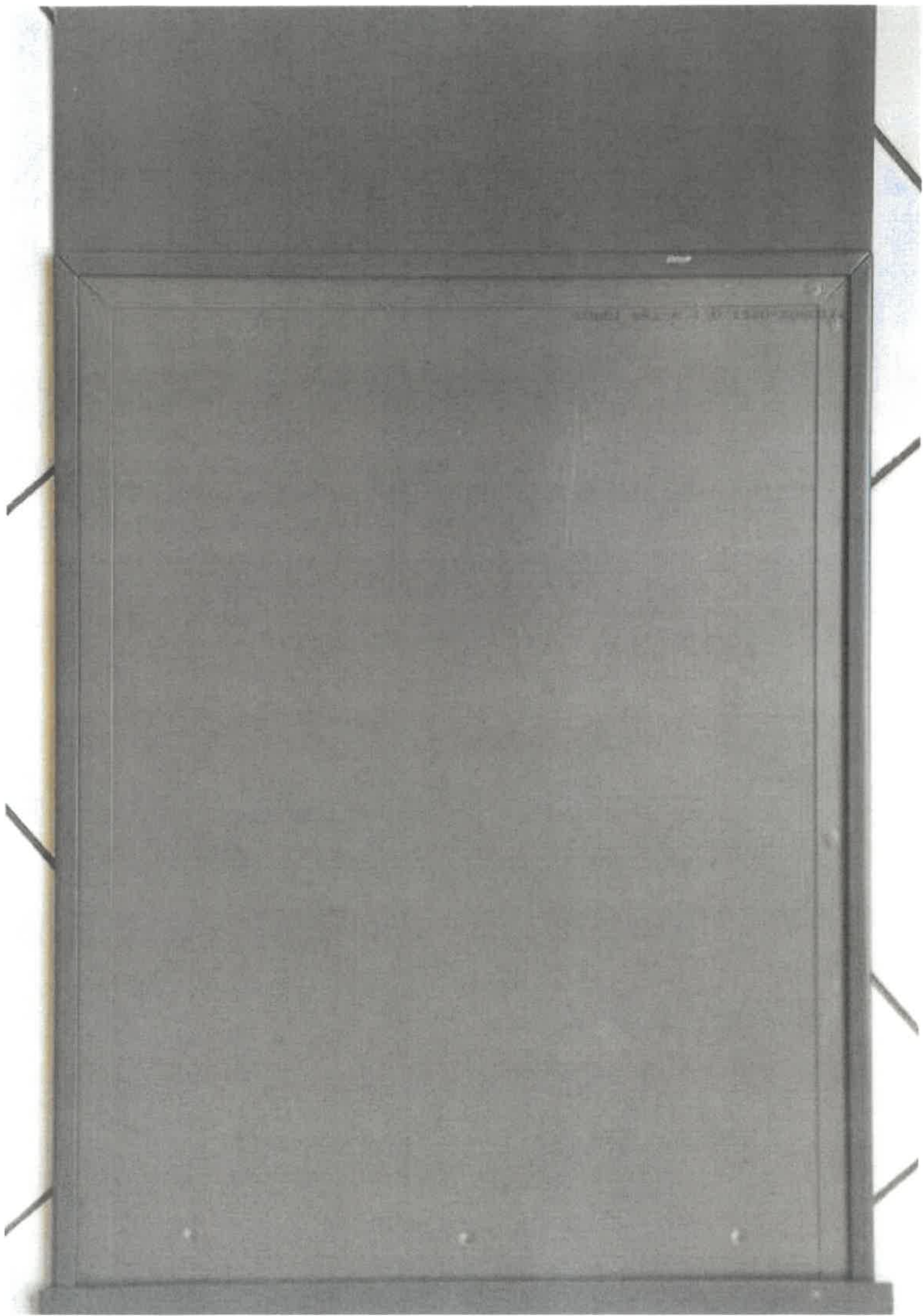

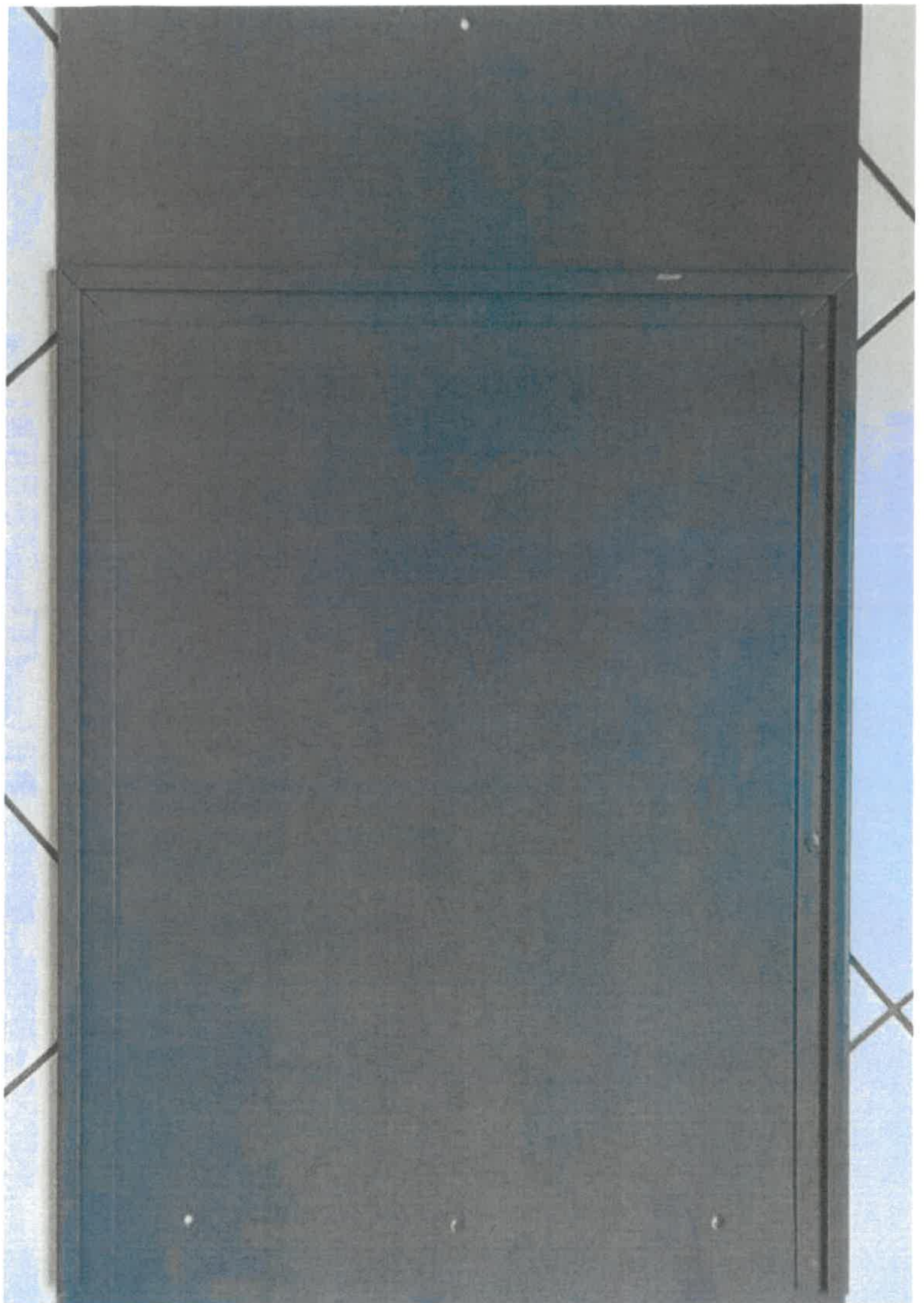

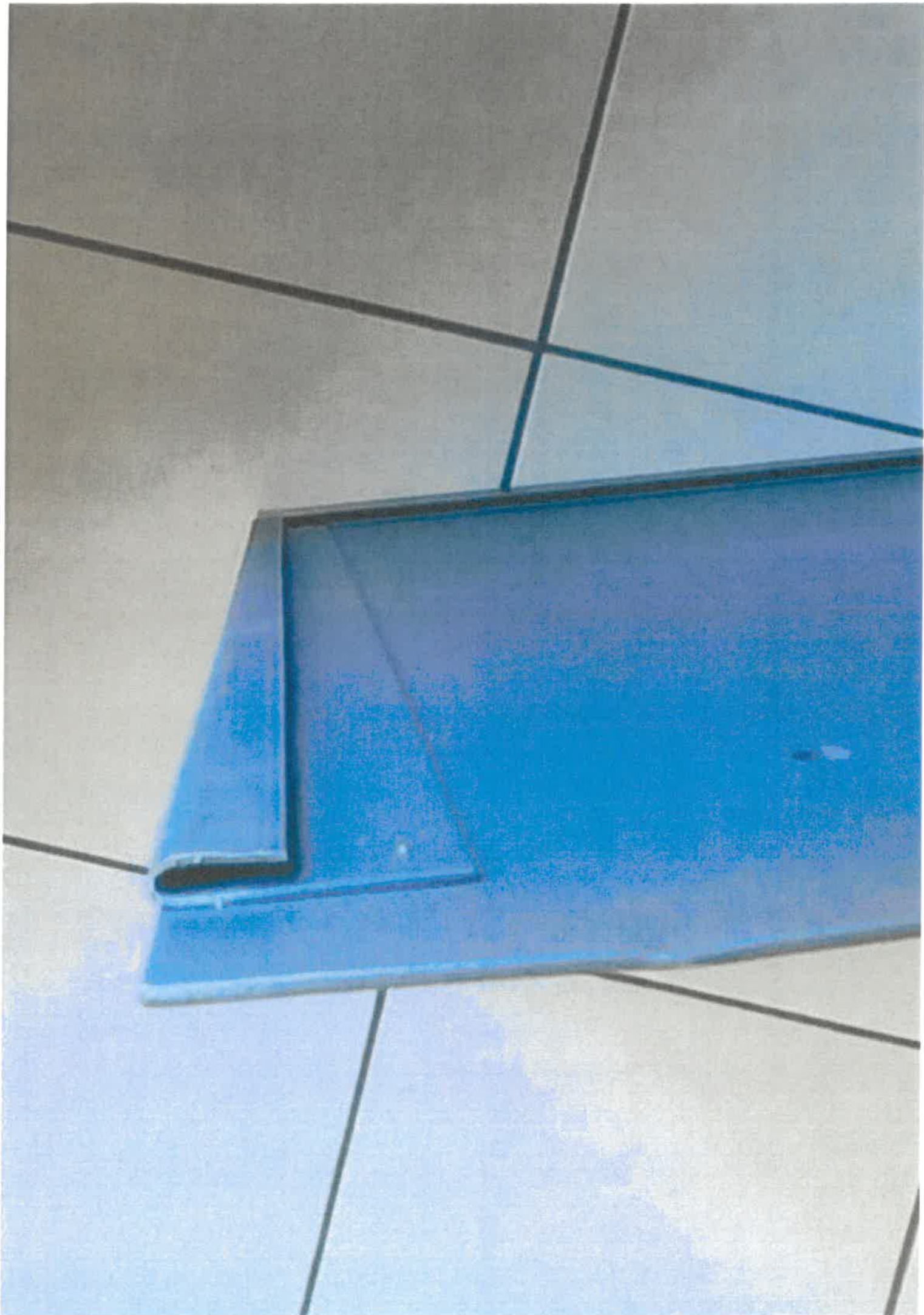

.....
Pieczęć firmy

WYKAZ WYKONANYCH DOSTAW

Wykonanie i dostawą tablic przystankowych na rozkłady jazdy autobusów komunikacji w okresie ostatnich 3 lat przed dniem wszczęcia postępowania o udzielenie zamówienia, a jeżeli okres prowadzenia działalności jest krótszy – w tym okresie

Ja (My), niżej podpisany(ni)

.....
działając w imieniu i na rzecz:

.....
(pełna nazwa Wykonawcy)

.....
(adres siedziby Wykonawcy)

przedstawiam(y) następujące informacje:

L.p.	Nazwa i adres Zamawiającego	Przedmiot zamówienia(opis szczegółowy potwierdzający spełnianie warunków)	Termin wykonania (od... do...)	Wartość dostawy (brutto)
1.				
2.				
3.				
4.				

- Do wykazu dołączam dokumenty potwierdzające, że dostawy zostały wykonane należycie.
- Wartość dostaw realizowanych w walutach innych niż PLN należy przeliczyć na PLN (złoty) po kursie sprzedaży (z dokładnością do czterech miejsc po przecinku), opublikowanym przez Narodowy Bank Polski na dzień zawarcia umowy dotyczącej dostaw, a jeżeli w tym dniu kursu nie ogłoszono, do przeliczenia zastosowany będzie kurs ostatnio wyliczony i ogłoszony. Tak przeliczoną wartość zamówienia należy zaokrąglić do dwóch miejsc po przecinku.

..... dnia

.....
podpis(y) osoby(osób) uprawnionej(ych)
do reprezentacji Wykonawcy lub pełnomocnika

Miejscowość i data.....

.....

.....
Nazwa i adres oferenta, nr NIP, nr KRS, e-mail

Oferta

**na wykonanie i dostawę tablic przystankowych na rozkłady jazdy autobusów komunikacji
miejskiej według następujących cen:**

1. Cena brutto tablicy przystankowej w grupie rozmiarowej I z prowadnicami, pleksą i daszkami: zł/szt. x 60 szt. =zł brutto
(słownie złotych).
2. Cena brutto tablicy przystankowej w grupie rozmiarowej II z prowadnicami, pleksą i daszkami :..... zł/szt. x 100 szt. =zł brutto
(słownie złotych).
3. Cena brutto tablicy przystankowej w grupie rozmiarowej III z prowadnicami, pleksą i daszkami: zł/szt. x 120 szt. =zł brutto
(słownie złotych).
4. Cena brutto daszka zł/szt. x 100 szt. = zł brutto
(słownie złotych).

RAZEM CENA BRUTTO (poz. 1+2+3+4):zł
(słownie złotych:).

Oświadczamy, że cena brutto obejmuje wszystkie koszty realizacji przedmiotu zamówienia.

Oświadczamy, że zapoznaliśmy się z warunkami przetargu i nie wnosimy do nich zastrzeżeń.

W przypadku wybrania naszej oferty zobowiązujemy się zawrzeć umowę na warunkach określonych we wzorze umowy.

Do oferty załączamy:

- 1.....
- 2.....
- 3.....

..... dnia

.....
Podpis Oferenta

UMOWA

zawarta w dniu roku w Kielcach pomiędzy:

.....

reprezentowanym przez:

.....

zwanym w dalszej części umowy Wykonawcą

a

Gminą Kielce z siedzibą ul. Rynek 1, 25 – 303 Kielce, REGON 291009343,
NIP 657 – 261 – 73 – 25

reprezentowaną przez:

Barbarę Damian – Dyrektora Zarządu Transportu Miejskiego w Kielcach, Pełnomocnika,
działającego na podstawie udzielonego pełnomocnictwa przez Prezydenta Miasta Kielce,

zwanym w dalszej części umowy Zamawiającym o następującej treści:

§1

1. Przedmiotem Umowy jest wykonanie i dostawa tzw. tablic przystankowych do naklejania rozkładów jazdy autobusów komunikacji miejskiej.

1) Tablice mają być wykonane z następujących materiałów:

- blachy (grubość 2mm)
- daszki (z blachy 2 mm) o długości 27 cm i 47 cm, o szerokości 6 cm (zagięcie daszka 4 cm przód i 2 cm tył),
- prowadnice o szerokości 1,5 cm
- pleksa (o grubości 1,5 mm),
- blacha, prowadnice i daszek pomalowane farbą podkładową (antykorozyjną) i wierzchnią farbą (emalią) w kolorze szarym (RAL7015)

2) Tablice z pleksą, prowadnicami i daszkiem muszą być produkowane w następujących wymiarach:

GRUPA ROZMIAROWA I – 60 szt.

- szer. 45 cm x wys. 100 cm + 16 cm
- szer. 45 cm x wys. 80 cm + 16 cm
- szer. 45 cm x wys. 70cm + 16 cm

GRUPA ROZMIAROWA II – 100 szt.

- szer. 45 cm x wys. 60 cm + 16 cm
- szer. 45 cm x wys. 50 cm + 16 cm
- szer. 45 cm x wys. 40 cm + 16 cm

GRUPA ROZMIAROWA III – 120 szt.

- szer. 25 cm x wys. 50 cm + 16 cm
- szer. 25 cm x wys. 35 cm + 16 cm

Podane powyżej 16 cm oznacza długość poniżej dolnej prowadnicy na pleksę, dolna ramka na rozkłady i pleksę musi mieć otwory, zapewniające odpływ wilgoci.

Daszki o szerokości 27 i 47 cm – 100 szt.

2. Wykonanie tablic przystankowych będzie zrealizowane do końca 2022 roku na podstawie kilku odrębnych zleceń z podaniem rodzaju i ilości w poszczególnych rozmiarach.

§2

Wynagrodzenie za wykonanie jednej sztuki, ustala się w następujących wysokościach:

1. Tablica przystankowa z prowadnicami, pleksą i daszkiem:

GRUPA ROZMIAROWA I

..... zł brutto (słownie:))

GRUPA ROZMIAROWA II

..... zł brutto (słownie:))

GRUPA ROZMIAROWA III

..... zł brutto (słownie:))

Daszek: zł brutto (słownie:))

2. Wynagrodzenie za wykonanie całości przedmiotu umowy wynosi..... zł brutto.
3. Wykonawca zobowiązany jest dostarczyć zamówione tablice przystankowe do siedziby jednostki budżetowej Zamawiającego – w Kielcach, ul. Głowackiego 4, 25 – 368 Kielce.

§3

1. Termin wykonania tablic przystankowych wynosi 14 dni od daty złożenia zamówienia.
2. Dostawa tablic będzie realizowana w czterech partiach.

3. W przypadku niewykonania lub nienależytego wykonania umowy Wykonawca zapłaci Zamawiającemu karę umowną w następujących przypadkach i wysokości:
 - 1) za niedotrzymania terminu wykonania zamówionej partii tablic w wysokości 0,5 % wartości zamówionej partii tablic za każdy dzień opóźnienia,
 - 2) za nieusunięcie wad stwierdzonych przy odbiorze lub w okresie rękojmi – 0,5 % wartości wadliwej partii za każdy dzień opóźnienia,
 - 3) za odstąpienie od umowy przez Zamawiającego z przyczyn leżących po stronie Wykonawcy -15 % całkowitego wynagrodzenia Wykonawcy.
4. Kary mogą być sumowane, jednakże ich łączna wysokość nie może przekroczyć 30 % całkowitego wynagrodzenia Wykonawcy. Jeżeli kara umowna nie pokryje szkody Zamawiający zastrzega sobie prawo chodzenia odszkodowania uzupełniającego za zasadach ogólnych.
5. Zapłata za wykonane tablice przystankowe nastąpi na podstawie faktury VAT wystawionej przez Wykonawcę, w terminie do 30 dni od daty jej otrzymania, przelewem na konto wskazane przez Wykonawcę.
6. Faktura zostanie wystawiona po odbiorze zamówionej partii tablic na kwotę wynikającą z cen jednostkowych i ilości tablic.
7. Faktury zakupu pomiędzy stronami będą wystawiane z następującymi danymi:

Nabywca:
Gmina Kielce
ul. Rynek 1, 25 – 303 Kielce, NIP: 657 – 261 – 73 – 25

Odbiorca faktury:
Zarząd Transportu Miejskiego w Kielcach
ul. Głowackiego 4, 25 – 368 Kielce.

§4

W sprawach nieuregulowanych niniejszą umową mają zastosowanie przepisy Kodeksu Cywilnego.

§5

Ewentualne spory wynikłe na tle stosowania niniejszej umowy rozstrzygane będą przez Sąd właściwy dla siedziby Zamawiającego.

§6

Wszelkie zmiany niniejszej umowy wymagają formy pisemnej pod rygorem nieważności.

§7

Umowa niniejsza została sporządzona w dwóch jednobrzmiących egzemplarzach, po jednym dla każdej ze stron.

ZAMAWIAJĄCY

WYKONAWCA